新申報

今日本報一大張

本館　上海熙華德路二八八號　電話 五二二六〇號 五一六七五號　郵政信箱 三〇三八號
分館　南京路哈同大樓二一六號　電話 一九一〇七號
定價　每份國幣一角五分　每月國幣四元五角
發行所　大陸新報社

粉碎美在東亞資源地
日軍完全佔領馬尼刺
美陸海軍將校已逃往新島仰光

△日本大本營陸軍部三日下午四時五十分發表稱：日陸軍菲島攻略部隊，於二日下午，已完全佔領其首邑馬尼刺。復對據守可蘭赫特爾島要塞及巴打牛島要塞之敵軍繼續攻擊中。

△中央社三日西貢電 據新加坡無線電台報告，撤出馬尼刺及卡維得之菲島美軍，正在馬尼刺北方之新陣地抗戰中，據云除在卡維得，馬尼刺之艦艇及一部份資源已被移往可蘭赫特爾島外，陸海軍將校之大部份已退往新加坡及仰光方面云。

△中央社三日菲島某地電 據日陸軍偵察機偵悉，放棄馬尼刺之美菲聯軍，自塵洛々斯（馬尼刺西北方三十公里）附近，沿馬尼刺灣岸續向巴朗伽利摩，卡蒲卡培方面敗退，企圖搭乘里瑪灣海面之輸送船群逃遁，日機刻正向該地一帶猛烈轟炸。

△同盟社三日東京電 大東亞戰爭爆發，同時日軍即決定攻略菲律濱群島主要地呂宋島，開戰之初，即以有力陸海航空部隊，使美空軍力量，瀕於潰滅，日軍于去年十二月十日，在呂宋島北部亞巴里，西北部維干登陸，越十二日，又在南方勒加斯比登陸，確保空軍根據地，同時不遑喘息，繼續閃電作戰，擊滅各處敵軍，呼應大隊日機之轟炸呂宋島，在陸，空兩方控制敵人，一方面日軍新銳部隊，於二十日未明，在民大諸島登陸，與海軍部隊密切聯絡之下，佔領首邑納卯，完全控制菲島南部，於是菲島之敵空軍潰滅，日軍即於廿二日拂曉，以大部有力軍隊，在馬尼刺北方二百公里之仁牙因灣登陸，自北方壓迫敵軍，日軍精銳部隊復於廿四日乘敵人空虛，在馬尼刺東方一百公里之拉蒙灣沿岸奇襲登陸，在此完成由東南西北四路夾擊馬尼刺之戰略形勢，展開有効之包圍進擊作戰。

△馬尼刺北方地區之戰況 在仁牙因灣登陸之部隊，於二十三日佔領碧瑤以後，復對在碧瑤南方地區佔有鞏固陣地之美菲軍三師，派機械化部隊爲先鋒，在空軍協力之下，猛加攻擊，逐次向南方壓迫敵軍，二十八日渡過巴彭河，而佔領聖約瑟日精銳各部隊，於廿九日突入馬尼刺北方要衝卡巴納奘盎，繼又緊追殘敗敵軍，三十一日挺進至安加特河線，旋又與進擊南部部隊呼應，由北方突入馬尼刺市。

△馬尼刺南方地區之戰況 於廿四日在拉蒙灣登陸之強力部隊，於廿六日與由勒加斯比方面取道哪呀西進中之有力部隊協力擊滅各處敵軍，繼續西進，於廿七日挺進至聖保羅東西線，嗣後擊破固守馬尼刺以南地區之敵軍約二師，繼續向北進攻，於卅一日到達甲米地軍港近郊，與南下部隊互相呼應，而突入馬尼刺市。

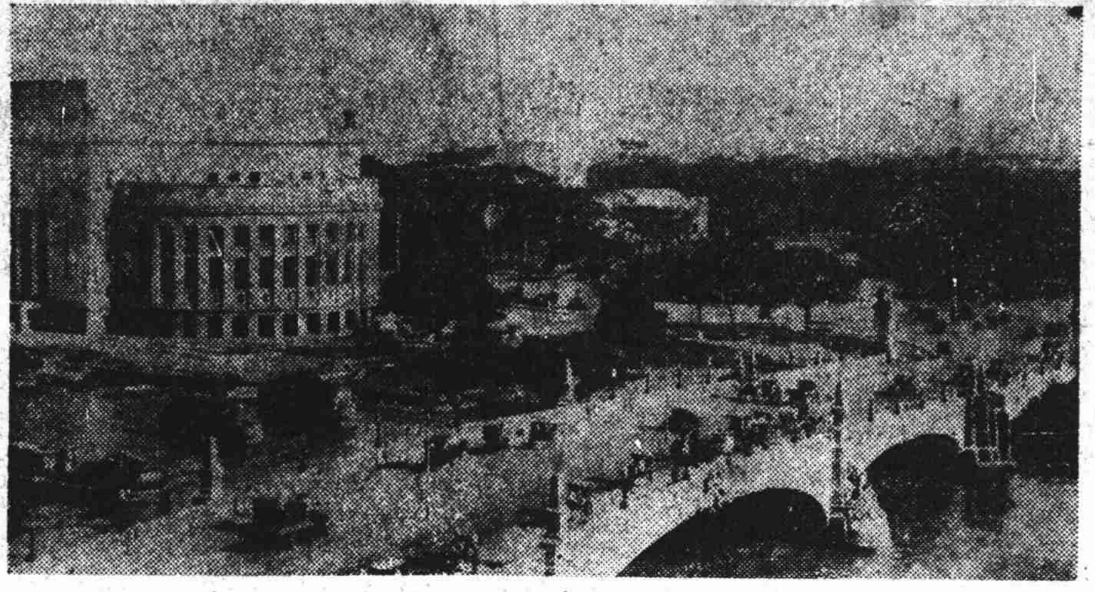

日軍在霍洛島登陸

△哈瓦斯世界電訊社二日華盛頓電 本日美國陸軍部發表戰報稱，少數日軍已在菲律濱以南蘇祿群島所屬之霍洛島登陸云。

△同盟社三日東京電 攻陷納卯之後，繼又佔領馬尼刺，至此日軍已完全控制了菲律濱，控制菲島，對東亞戰局之影響頗大，茲將其意味加以檢討。

△對日包圍陣之崩潰 前年九月日本締結三國同盟之後，美國加緊對日壓迫，成立所謂ABCD包圍陣線，自馬尼刺用飛機航行，至星嘉坡及巴達維亞至渝，僅須一日，故上項地點，成爲ABCD聯絡中心地而負有重大任務，即於去年四月首次舉行馬尼刺會談，根據美方之倡議，數度在馬尼刺舉行英美荷各國軍政首腦部會談，重慶亦派王正廷常駐馬尼刺，藉以聯絡，積極成立對日包圍陣線，但此次日軍佔領馬尼刺，實爲ABCD包圍陣線一重要部份崩潰之意味。

△美國失落在東亞勢力 美國之所以佔有菲島，乃因於一八九八年美與西戰爭之結果，美國既得菲島，遂獲得在東亞擴展勢力之根據地，至於對菲島之資源，復因民主黨之拋棄菲島政策，而採取菲島獨立之方向，僅由軍事目的及推行東亞政策方針上希圖保持菲島，對於菲島民衆，採取極冷淡之方針，但其過去之一切政策，已因日軍控制菲島而完全失敗，美國在東亞勢力之根據地，就此失落。

△解放東亞民族 美國會許菲島在一九四六年獨立，但此項獨立，並非對菲島之光榮舉動，菲島之獨立，並非菲島人民不對美國作戰，乃美國由於其經濟上之理由而欲拋棄菲島，因之菲島縱使獨立，仍將依存美國而作爲其經濟上之基礎，即對於菲島人民，並無真正解放之意味，菲島所以不能獲得真正獨立之大半主因，皆由於菲島人民無自覺所致，不過美國之冷淡放任政策，亦爲害其主因之一，易爲實傳所動之菲島人民，向恃美國爲獨一無二之強國，屢有侮日及反日行爲，但此次菲島人民已可睹見日本之實力，恐其悔悟前非而依存日本之思想亦有，雖同爲東亞民族，但因其自西班牙所得之形式主義與自美國學得之個人主義民主政治，致使彼等完全失却東亞人之道德觀念，現下菲島人民，應重歸東亞民族之真正面目，在日本指導之下而參加東亞共榮圈。

史汀生氏讚佩日軍

△同盟社二日里斯本電 美陸軍當局以爲放棄馬尼刺係預定行動，極力裝作鎭靜，頃有美國陸長史汀生，于二日對日本軍力作首次客觀批評，大意如次：麥克沃塞司令官雖作戰有方，然日軍配備非如世上所傳之脆弱，均頗充沛，將士訓練亦佳，參謀將校之作戰，頗爲高妙，此等事實，不得不承認者也，但馬尼刺縱使失守，麥克沃塞司令官，亦始終作戰云。

△中央社二日里斯本電 美政府當局對馬尼刺陷落，以前早已料到，然其陷落之速，竟出意料之外，其狼狽情形可由華盛頓來之情報窺見一斑，據情報稱美陸海軍首腦部於馬尼刺失陷後，仍主命美菲軍繼續抵抗，彼等誇稱馬尼刺灣可蘭赫特爾島之要塞，尚可支持二年，然此僅屬鎭靜國內輿論之手段而已。馬尼刺軍港一入日本之手，則香港失陷後英美方唯一殘留之遠東海軍根據地，僅屬新加坡一地矣，對今後美英澳荷等共同作戰，發生極大障碍，而馬尼刺已入日本之手今後即日軍將其攻擊目標集中新加坡時，美國欲加援手亦已不可能，故英方頗感焦慮。

英美包圍日本陣線 隨馬尼刺陷落崩潰

△中央社二日維諾斯愛勒電 美國及民主主義國家辯所謂稱之包圍日本政策，結果所表演者，爲美海軍之敗績，英海軍之毀滅，包圍陣線一角之香港，亦被輕易攻陷，今馬尼刺亦已踏入陷落之命運，英美兩國雖估日本實力，其國民又常被政府之大言所欺，以致今日乃有意想不及之事呈於眼前矣，對於英美之今後問題，如馬尼刺陷落後，美國已失重要根據地而新加坡則失去側面屏障，馬尼刺之失陷，美國終必不能將橡皮，錫等南方資源握入手中矣，英首相邱吉爾此次訪美會談，實有使美國充分運用租借法之意，然擔負兵工廠任務之美國，若不能將此等重要物資取入手中，則對聯合國方面供給軍火一事，殊爲困難，不僅如此，即在本國之戰爭進行上，亦起重大之妨碍矣，總之因馬尼刺之陷落，美國已必須切嘗「無所有國家」之苦，尤使美國煩惱者，爲對於世界各國喪失其威信一事，因之，美國散佈「日本條作出不備之攻擊」等流言，以圖掩飾敗績，尤成問題者，將來如美國對於南美各國之壓力，南美諸國中或將有對美國保衛西半球之實力表明懷疑者，據一般觀察，美國爲在將召開之汎美會議，極力使南美各國傾附自己起見，擬以美國之購買力解決南美各國感覺困惱之輸出物資，然若在召開會議以前，日本行動已有決定之優勢時，則南美各國，尤其阿根廷，巴西，智利等所謂A，B，C，三國行動，恐亦未以簡單如美國所想也，第三植注目者爲英屬各地之動向，澳洲前已攻擊英國之無定見，此事在上次大戰中並未見之，澳洲因馬來作戰失敗及香港陷落，早已感知英本國之無用，於是惟美國是賴，然因馬尼刺之陷落，乃知美國亦無力量，而感覺白刃之威脅已迫在目睫矣，此項苦悶，即印度亦有之，自此等意義言之，馬尼刺之陷落，已使英美之包圍日本政策全失意義，英美之焦慮，實在預料之上，同時可謂在經濟上亦已起一鉅大之變革矣。

日機襲擊夏威夷 炸毀美潛艇多艘

△德國通訊社二日巴拿馬電 據今日布宜諾斯艾利斯無線電由夏威夷收獲之消息稱，星期四日日本海軍之航空隊大施轟炸夏威夷之希爾港時，曾獲莫大戰果，因當時集中於該港中之美潛艇多數，悉遭修重損毀云。

日潛艇神出鬼沒 美海軍窮於應付

△中央社二日維諾斯愛勒電 日海軍艦隊自攻擊夏威夷以來，美海軍當局正傾力於今後之防禦，然日潛艇仍出沒于美國近海，尤以上月三十日奇襲尼洛港，卡菲爾港，里甫埃地區時，實使美海軍心驚膽寒，新任美太平洋艦隊司令尼密茲提督，亦驚歎日潛艇行動神出鬼沒，據接獲火奴魯々消息，該提督於本日對美海軍新兵訓示中，亦述稱日潛艇目下繼續在美國西海岸活動，故沿岸各都市，均有遭日潛艇襲擊之危險性，在廣濶之太平洋上，欲預知該項攻擊，實爲不可能云，又尼密茲該日會見記者團時，對記者所質詢如何對應此項日潛艇，以夏威夷語答稱「一切均由時間來解決。」可見其已完全失去自信矣，後記者團再叩以夏威夷島將來再有受攻擊之危險乎，尼密茲答稱，毫無辦法，夏威夷島常有受攻擊之危險，然吾人正在研究萬全對策，使夏威夷落於日軍之手云。

馬尼刺陷落 德報極重視

△哈瓦斯世界電訊社三日柏林電 馬尼刺陷落消息傳至此間，德國各報，均以大字標題發載，並且此舉爲美國威望之重大挫折云。

印度缺煤油 減少分配量

△德國新聞社二日盤谷電 印度德立政府宣佈，因無法獲得煤油之供給，故自今日起，煤油分配量減少一半，按此項新措施，將使印度之交通與工業大受影響。

雙斧牌

大號拾支裝

馬來英軍大部覆滅
日軍追擊潰竄殘敵

△中央社二日馬來某地電 日軍東岸進擊部隊佔領關丹後，馬來中部作戰業告終局，西岸進擊部隊擊潰英軍獨立部隊第九師後，英國馬來防軍三分之二已被擊滅，日軍在各戰線採取攻擊南部之姿態。

△中央社二日馬來某地電 馬來東岸最大根據地關丹被日軍佔領後，英軍即告潰亂，向南方逃竄，日軍進擊部隊，刻在緊追中，又卅一日晨以來，日陸軍航空部隊與地上部隊呼應，對逃遁中之英軍殘部以機鎗掃射，英軍死傷極衆。

△中央社二日馬來某地電 馬來半島英軍現在受自東西兩岸之日軍威脅，內部極呈混亂，一日以來，印人華人陸續向霹靂河北方日軍佔領區避難，更以西岸戰線，難民尤衆，據彼等避難者言，南部賽朗高爾，柔佛省英軍，統制完全紊亂，警察機構亦失其機能，已成無警察狀態，後方各都市，印人馬來人等各集團流劫，其間並雜有逃兵云。

作海空軍游擊式戰事，故正對遠東南方及東南方其他國領土已生野心結果此種策動嘗乃徒勞無功，因日本對此種策動正在嚴密監視中。

特戈爾拒絕 退出所佔島

△海通社二日瑞典京城電 特戈爾將軍所屬部隊佔領聖不爾島及密克隆島後，特戈爾於昨晚自倫敦發表廣播演說，略稱，兩島居民，熱烈歡迎『主權，秩序，與自由之恢復』，渠不欲撤退該兩島之軍隊云。

新加坡遭 猛烈空襲

△中央社三日西貢電 據新加坡電台廣播，此間由二日夜至三日晨，續遭日機之猛烈轟炸云。

馬尼刺告陷落後
新島荷澳感威脅

△同盟社三日東京電 美國東亞侵略之最重要據點馬尼刺已告陷落，美國向以馬尼刺作對日包圍陣之主點，全市四周，遍置要塞化及整備港灣等設施，以作對日武力威脅，尤其自日美關係惡化後，更傾注全力，強化防務，將麥克沃塞部下之美菲軍全體兵力完全集中馬尼刺一地，故於戰略觀點上，馬尼刺與香港及新加坡具有同樣重大意義。

一，馬尼刺是美國對日包圍陣中之左翼前線根據地，與夏威夷，中途島，韋克島，關島並立，成爲圍攻勢態中之一強力主點，開戰第一日夏威夷早經粉碎，韋克島，關島亦相繼陷落，今馬尼刺亦告佔領，包圍陣已毀壞無遺，開戰以來僅二旬餘，彼等圍攻企圖已成泡影。

二，敵方之包圍陣多數給日軍以完成反包圍，英美後退一步，結成第二防禦線時，即由日軍以積極出擊而告粉碎，已能完全控制大平洋之日本海軍此次佔領馬尼刺後，則對新加坡，荷印，澳洲實係一重大威脅。

三，馬尼刺之陷落，使帝國海軍廓清太平洋作戰基地之背後，進而使作戰容易，英美兩國已失却利用南中國海，爲妨碍日軍作戰運輸之潛水艇及空軍根據地，故今後日本陸海軍共同之南方作戰，後方之安全性已大見增大。

四，敵方對台灣九州之轟炸威脅已大見減少，美國以菲律濱之喪失認爲必然結果，而威脅渝方，迫使供給領土作英美空軍根據地，又美國海軍荷在策動利用荷印及澳洲之海軍根據地，一方面爲對日本

英竟反向渝蔣乞援

△德國新聞社三日盤谷電 新加坡無線電報告稱，新加坡司令部方面，現正與蔣介石之『中央軍』參謀長官討論，盤谷方面指出討論之目的，在於要求渝方遣派援軍保衛馬來與荷屬東印度，此與華維爾要求渝方援軍保衛緬甸與印度如出一轍，按邱吉爾曾應許重慶可向英國獲得一切必要之援助，而今英國竟反向重慶乞援矣。

紐約日報評 美澳洲與加拿大 已感受日本威脅

△哈瓦斯世界電訊社三日紐約電 紐約日報頃撰社評，檢討遠東時局，力言『美國移轉其側重大西洋與地中海之注意力，俾爲太平洋局勢有所作爲，此其時矣，須知英國本部賴美國之接濟，以及各自治領在資源與生產方面，協助，一時實無裨補，反之，美國澳洲與加拿大，則已受日本之威脅，英相邱吉爾嘗謂該國須至一九四三年，始可發動大規模攻勢，但日本決不致坐待一九四三年之降臨，然則吾人其將聽任澳洲及紐西蘭單獨應付日本之打擊乎』云。

吾人已具堅強決心
澈底殲滅菲島美軍
大本營陸軍報道部長談

△同盟社三日東京電 日本大本營陸軍報道部長大平氏接得馬尼刺陷落消息後發表談話如次：日本陸軍卒於二日攻陷馬尼刺，按馬尼刺爲菲島軍事，經濟，政治，文化之中心，故其陷落實有日軍制覇呂宋島之意義，日軍前次佔領納卯，今又佔馬尼刺，於是菲島完全脫離美國羈絆矣，自從一八九八年美國由西班牙手中奪取菲律濱後，美國則以馬尼刺爲搾取東亞之根據地，尤其中國事變發生以後，以該地爲據點，盡力進行敵性行爲，然今以日軍奮鬪，一掃美軍，恢復馬尼刺爲菲島本來之首都，不勝慶幸，但馬尼刺雖已陷落，然在菲島美軍尚未全滅現退至馬尼刺灣可蘭特爾島要塞西方巴打牛島之山地，憑藉險與其軍事設施回頑抗，日軍現正加以猛攻中，吾人已有非全滅此等菲島美軍不可之強固決心云。

視通

△畑總司令廣播稱，將以全力擊滅重慶政權，結束中日事變，此乃日軍聖戰之初衷，我人切盼早日實現也。

△馬尼刺已完全在日軍之手，美軍之重要根據地，又失一處，今後日軍之勝利，確有把握。

△英國政府，現正苦心孤詣，誘勸愛爾蘭供給英美軍事根據地，藉以維持英國已遭威脅之接濟路線，但這是英國的夢想，絕對不會實現的。

△英國侵入蒂摩爾，邱吉爾乃得大大吹牛，所謂勝利（？）無如香港投降，太平洋上失敗，是又得不償失。

時論
日軍攻陷馬尼刺之意義

在英美帝國主義的包圍網中，菲律濱是毫無疑義地佔着極重要的地位。它不僅與新加坡及澳洲之達爾文港成爲鼎足的三大海軍根據地，在資源方面更可成爲英美對日經濟戰之核心。在去年十月之初，美國與英荷當局曾在馬尼刺舉行以敵對日泰會議爲目的之聯合會談，認真地檢討了在太平洋上英美荷共同之作戰問題。我們猶能憶及今日被目爲太平洋上英美聯軍總司令之最適宜人物，美駐菲及東亞總司令麥克沃塞，曾以誇耀之口吻作確保美國々防第一線之豪語！不料大東亞戰事勃發，迄今尚未匝月，菲島首都之馬尼刺已見日章旗之飄揚，此固由於日軍作戰之神勇，要亦彼帝國主義侵略東亞之强權者好教訓！

據報載所稱，菲島政府頃已迅速逃亡於達爾文港，雖或尚可與新加坡成犄角之勢，而作長期抗戰之準備；然此種强弩之末更何堪日軍之一擊？蓋馬尼刺之失陷與菲政府之逃澳，即足以證明美國在此次戰爭中已受有最初之極大打擊。況馬來亞東西中北四部既全入日方之掌握，而南部亦已陷於混亂狀態，則所謂英美聯合作戰問題，今後更將成爲斷然無望之舉。此時縱或英美當局猶在白宮會談，且傳有英美分頭擔任海陸空三軍之聯合作戰計劃，其奈實際上日軍迅速之勝利已遠超彼會議決定之速率何！

我們按菲島自一九三五年成立聯邦以來，迄今已有六年，離其完全獨立之期亦僅有四年。可是菲島之獨立運動在近幾年來却日趨消沉，其唯一原因即由於美國對日樹敵之故。即在此預備獨立之十年期中，美國本欲使菲島在經濟上逐漸脫離美國者，但以備戰及現時作戰之故，竟完全使其大開倒車。試問，苟美國勢力一日不退出菲島，則我們亦可深信四年之後，亦有使其政治獨立大開倒車之一日。今幸日軍神速進軍，使美國對菲之侵略者全部成爲逃亡者，我們深信菲人獨立與自由之解放，其實現之期或從此得以提早歟！故日軍之攻佔馬尼刺，不僅在戰略上爲一大勝利，亦將爲東亞新秩序之建設肯樹其良謨。

男性荷爾萌
HORMON

強精健身 延年益壽

英男兒萌者、即由男性青年尿中提鍊而得之男性荷爾萌也。其力價俱曾經過動物試驗而嚴定單位、又據各方面臨症應用之結果、咸認此劑確能增進食慾、改良血色、增加體重、減退疲勞、振勵精神、以至於心身愉快、行動活潑、尤如對於初老衰弱・老年衰弱・病後衰弱之人、其効更著云々。

【主治】
疲勞倦怠
失眠頭痛
眩暈腰痛
肢端知覺異常
記憶不良
精力減退
眼睛疲勞等

【包裝】
錠劑（五雞冠單位）20片 100片
注射液（1五雞冠單位）10管 50管

武田大藥房
日本大阪市東區道修町
上海四川路一二五號
漢口江漢路
廣東長堤北路一二五號

各大藥房均有經售

英男兒萌

41(5.153

日本的海軍

海軍少將 小山武 著

潛水艦（一）

潛水艦，就是像它名字一樣潛在水裡的艦。它潛在水裡，悄々然地去襲敵艦，拍個冷子去攻擊，艦型雖然是小，實在是個活躍不停的軍艦。

製造潛水機械最早成功的一個是希臘人，約在四百年前「西歷一五三八年」的事情。這是掛鐘形式的潛水器，聽說發明者點亮了火跑到裡面，把鉛做的錘掛在潛水器輪盤底下，這樣地使它沉到水裡去。

後來，有許多人製造了種種的潛水器，或者潛水艦，在距今不滿百年以前，美國分兵南北作戰的時候，發現了一種，以擊沉敵艦的潛水艦。這就是南軍的潛水艦赫克斯列號，長約一〇米，是由八個水夫用人力來扭動推進器。在艦的前部，突出一根長棍子，這棍子的前頭，裝着許多的火藥。把這火藥打到敵艦的腹部去，眞是勇敢的工夫。這赫克斯列號，在一八六四年二月十七日晚上，從水中去突擊北軍的木造軍艦霍薩德尼克號，立刻把它擊沉。

但是赫克斯列號其時也一塊兒沉沒了，不過『在世界上最初擊沉敵艦的潛水艦』，要算這赫克斯列號了。

嗣後又有個美國人瓊•霍蘭，因爲赫克斯列號的成功而覺得興奮，就開始研究潛水艦，在整々四十年前的一九〇〇年，他的研究成功，所發明的潛水艦，歸美國政府專用。這潛水艦，長約一五米，排水量七〇噸，裝置了汽油機器，不久又完成了進一步的潛水艦，長約二十米，排水量一百噸，裝魚雷發射管一門，日本和英國等的海軍，都加以採用，就是這『霍蘭型』，現在世界各國所使用的潛水艦的鼻祖，就是這『霍蘭型』。

上次歐戰開始，正在這『霍蘭型』完成後的十四年，即是西歷一九一四年（日本大正三年），戰到一九一八年，其間足々戰了五年，同時空中的飛機和水中的潛水艦，也有着驚人發展，當初像玩具般的潛水艦，也成了最厲害的兵器之一。

×

潛水艦的第一任務，就是要像潛水艦鼻祖赫克斯列號一樣勇敢的攻擊敵艦。用來當做主要攻擊武器的是魚雷，上次歐戰時，英國被擊沉的十五隻戰艦裏頭，倒有五隻是被德國潛水艦擊沉的。雖然沒有全數擊沉，不過把受到重大損害而一時不能出戰的全部軍艦合計起來，數量倒很可觀了，這次歐戰，英國的航空母艦勇敢號，以及二萬九千噸的戰艦皇家奧克號，都被德國潛水艦擊沉了，想必諸位還記得的吧！

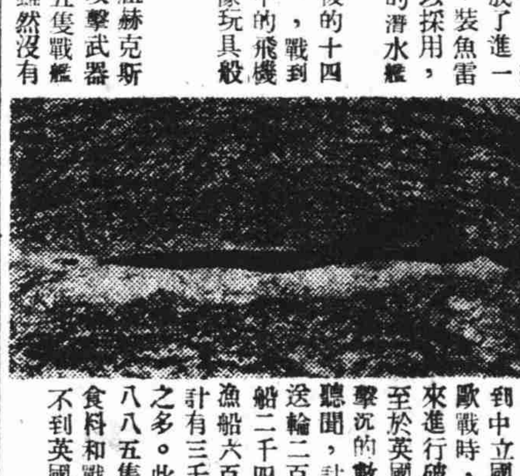

第二任務，是防禦本國的海岸和港灣，封鎖敵國的港灣和海岸。把船體浸在水裏，用潛望鏡，瞭望各處海面，冒險地駛近敵艦去，阻隔敵方港灣中的軍艦和輪船出外。

第三的任務，是破壞通商。使敵國的種種軍需品，和糧食，無法運送，再去妨礙由敵國運到中立國的東西。上次歐戰時，德國用潛水艦來進行破壞通商戰，以至於英國束手無策。所擊沉的數量，眞是駭人聽聞，計有政府專用輪送輪二百四十四隻，商船二千四百七十九隻，漁船六百七十五隻，合計有三千三百九十八隻之多。此外又破壞了一八八五隻的商船。所以食料和戰爭材料完全運不到英國。

（未完）

攀山越嶺歷盡險阻 日軍攻佔關丹經過

△中央社二日馬來某地電 馬來東岸防禦陣線之中樞，關丹，卅一日因日方精銳×××部隊神速之秘密行動，立即毀滅，日軍於八日在馬來北岸××敵前上陸以來，在該朋達河流域，擊破屬於獨立第八旅之一萬五千印度兵，一路西進，於十九日佔領該朋達州中南部之要衝卡拉克蘭，乘勝越過馬來半島之亞西托山脈，一氣呵成，威脅西岸防衛軍之後方，再轉而以××部隊開始南進，行動極爲秘密，攀登聳峙，戰場之巍峨山嶺，於雲間行軍，或渡過爲濛々驟雨所籠罩之谿谷，一入托倫加奴州，則大樹如海，密無道路可尋，日軍乃於繁茂之熱帶樹林間，耳聞猛獸之咆哮，晝夜兼程前進，十日間，日軍始終於困難中行軍，終於突破巴漢州境，向××前面纛進，康丹之防軍約二千正據北方森林地帶之自然要塞堅守，彼等毫不留意於日軍精銳之自森林地進攻，僅眺望海岸線，謹愼警戒，以防日軍作敵前登陸，然當彼等正待日軍船團出現之時，而卅日深夜，日軍之秘密部隊，突自背後出其不意舉行夜襲，更於卅一日黎明漸然施行進攻，狼狽失措之敵軍，對於日軍空陸相呼應之猛攻，立即陷入大混亂，英軍因後退無路，乃轉而作瘋狂之反攻，然在日軍面前，敵機械化車輛四十部，已不能動彈矣，於是此項秘密部隊之十日間困苦行動，終於獲得報酬，佔領東岸最大之據點，確立與西岸進擊部隊相呼應之南部馬來攻擊姿勢云。

馬尼剌陷落以後 日軍事將有大進展 德報評述東亞局勢

△海通社三日柏林電 今日之德國晨報皆載馬尼剌失陷之消息，表示歡欣，謂係德國之盟國日本之光榮之收獲。『德意志總彙報』稱，美國之海陸軍界謂，馬尼剌爲菲列濱防禦之中心，並爲貿易及經濟之中心，馬尼剌在軍事上之地位及港口設備，予日本將來之軍事行動以極大之便利，又該報之東亞通訊論東亞最近之發展，及泰國之政策，泰國總理決定與日本完全合作，殊爲可喜，泰國之此項決定，係於戰事爆發之始，當時双方之勢力尙屬不衡之時，故實屬難得，泰國更向緬甸，印度人民呼籲，以準備解放之戰事，該報又稱，自香港失陷，英軍退出馬來亞之半，美軍已退出菲列濱之半矣，英美方面或信日本之宣言，菲列濱人並不屬日本之敵人，眞正之敵人爲美國人，此語爲宣傳上之作用，以減削美國之力量，但實際上，日軍之行動，確與宣傳品上所稱時相一致，日本聖戰之目的爲解放及聯合東亞人民，英美之唯物主義者曾認識英軍失敗後，印度軍隊即將起而叛變，渠等有信，菲列濱人民對日軍之歡迎，予征服者之友誼，東亞人民已知解放之時機已到，對於英美超越之勢力，已表示懷疑矣。

澳洲對英深表不滿 英加關係亦起動搖

△海通社三日柏林電 德外交政治新聞『□□』論邱吉爾對加拿大衆議院中之演講，該報稱，邱吉爾在渥太華之演說中，過分之誇張，蓄意之樂觀，於以前之演說，如出一轍，並對於戰勝惡劣之德國人及其盟友，抱有充分之信心，邱吉爾鑑於英國與加拿大之聯繫，發生動搖，故要求加拿大之忠於母國，『讚美與頌揚加拿大之言辭』，不斷出之於邱吉爾之口，稱加拿大與英國之聯繫不能分裂，而今日之加拿大爲聯合新舊世界之國家之最有力之元素，當吾人聞及邱吉爾之讚揚加拿大之時，但對於澳洲則不置一言，此實無足驚異者，因澳洲之反對母國，尤其反對邱吉爾之情緒，日益高漲，當世界大戰時，澳洲人民已□獲邱吉爾涉獵軍事之教訓，曩者成千成萬之澳洲兵士在韃靼尼爾爲國犧牲，現則邱吉爾再師故技，將澳洲之軍隊調至歐洲及北非作戰，並將澳洲之軍隊處於最前線，如克里特及希臘之役，澳洲軍隊折損甚重，如去春該項軍隊在北非洲爲羅米爾將軍之軍隊所慘敗，於今秋之戰事中，又與邱吉爾及艾登之期望相反，甚至連突進突尼斯邊界之短時期勝利，亦不能如願，惟以最大之努力，受慘重之損失，與德義聯軍困苦作戰，以祈得尺進步而已，現日本已接受羅斯福之挑戰在東亞作戰矣，澳洲之遭遇，益形悲慘，邱吉爾將澳洲之軍隊調遣在世界各戰場作戰，並將剩餘之軍隊，作太平洋之戰事，因此令澳洲全國對於倫敦方面之政策與戰略，深爲不滿，今者保護澳洲與帝國間之交通線，是屬必要，澳洲首相寇丁鑑於英國力有未逮，故向羅斯福作將伯之呼，並要求對澳洲防禦之考慮，凡此種種，皆對英國表示極端之不滿，據每日電報，自承澳洲人民即對『不列顚帝國』一辭，亦有仇意，邱吉爾現正從事於聯軍力量之鞏固，第二步將克復已失去之領土，但英國之領土仍將不斷喪失，使邱吉爾對將來之戰事漫無把握，渠雖仍論及『最後勝利』，但已不能作時間上之限制矣，總之，邱吉爾所爲之一切，皆爲『大英帝國』自掘其坟墓而已。

德機轟炸 福杜錫亞

△海通社三日柏林電 此間權威方面宣稱，德國空軍會於日前夜間赴克里米亞之福杜錫亞港轟炸港務設備，集中在碼頭一帶之軍隊與車輛均命中炸彈，並使汽油庫與軍需庫中彈起火，另有蘇聯船隻多艘炸沉或全毀云。

美軍需大臣要求 英工業界努力

△海通社三日瑞京城電 據此間所得倫敦息，現在華盛頓之軍需大臣皮佛勃洛克發表告英國工業界書，要求努力工作以勝過人類之危機云。

駐德土使 盛讚德軍

△海通社二日柏林電 土國駐德大使傑萊德，向『柏林地方日報』記者發表對於德國之印象，略稱，德國民衆，與土國民衆相似，均熱烈愛國，信仰領袖，而具有軍人氣質，軍民合作，爲共同福利而努力，德國軍人忍受難苦與惡劣氣候之能力，尤堪欽佩云。

歐戰爆發迄今 英機損失近萬

△海通社三日柏林電 此間權威方面昨日宣稱，一九四一年內德軍在空中共擊落英機三千八百三十四架，英機在陸上或航空母艦上被炸毀之數，尙不在內，德空軍對英作戰，在各線（北非與地中海在內），僅損失一千另四十六架，自一九三九年九月戰事爆發迄今，英空軍共損失飛機八千七百二十七架，此數係調查確悉之數，義日所擊落者尙不在內，故英空軍損失之數必高於此數云。

日軍在港設立 物資交換所

△中央社二日香港電 香港九龍之治安，現已完全恢復，日軍特設立軍票物資交換所，自一月一日起，准許居民使用日圓，軍票，在永安銀行，九龍銀行兌換，兌換比率，暫以港幣二元換軍票一圓，每人每日規定十圓以內，物資交換所爲使居民在經濟未恢復常態時得以便利而設者，出售生活必需品，限用軍票通用云。

東部西利亞 居民受軍訓

△海通社三日安加拉電 莫斯科電台昨夜稱，東部西伯利亞之蘇聯平民，將受徹底之軍事訓練，練習巷戰，手溜彈戰及機關鎗放射云。

蘇軍反攻 被擊敗退

△海通社三日柏林電 軍事專家稱，東戰場敵人繼續向德軍陣地猛攻，但毫無進展，反受重大損失，德空軍輔助陸軍作戰甚力，在某處有敵車一百餘輛，馬二百餘匹被毀或被炸斃，德驅逐機射下敵機十三架，敵擬在克里米亞東南岸登陸，爲德機擊沉中型商輪及小型軍艦各一艘，德空軍繼續炸塞伐斯托波爾，頗爲得手，上週內英機在地中海及北非共損失三十三架云。

完善丸主治 痔漏
補宮丸主治 白帶

新久痔漏，永遠除根，立止白帶，一盒痊愈

北京天安堂獨家發行

面皰

治面皰肉刺之妙劑

毒蟲咬傷

作美容用

日本大阪 桃谷順天館

にきびとり

治除面皰

美顏水

各埠藥房均有代售

市售藥餌，汗牛充棟，但奏効多不克徹底，自從斯爾法比利金發見以來，對於左列各症，應弦解決，造福人類，功德無量。

本劑『得利克膿藥片』係經弊公司精煉而成的東亞首創的斯爾法比利金，對於任何難治的頑性淋症肺炎，以及由双球菌蔓延而成的一切化膿症等，莫不顯奏神効，確有百發百中之功，現正蒙各醫學博士熱烈讚賞推薦中。諸君萬一不幸或有罹患左列諸菌性病症者，請速服得利克膿，保君脫愁城而復安樂，出苦海而入康莊！

各大藥房均有發售 三十片裝・一百片裝

一∘∘主治効能∘∘一

五淋白濁
急性慢性淋症
肺炎・感冒
中耳炎・沙眼
腦髓膜炎
齒槽膿漏
扁桃腺炎
化膿性婦人病
一般化膿疾患

上海北四川路八三三 田邊洋行

得利克膿 藥片

MTR26

上海特別市公用局佈告 第 號

查本市自用汽車，現經工部局及法公董局與本市會商同意，定於三十一年份起，使用共同照會，即在市區領有牌照者，可在公共租界及法租界區域通行，公共租界及法租界所發牌照，亦可在市區通行，所有滬西區及一切越界築路，均定爲市區轄境，由本局登記給照，並奉 市政府滬字第七六號訓令，規定辦法三項（一）汽車檢驗過磅自三十一年下半年起重行辦理。（二）司機執照准照自三十一年一月起展期一個月考驗。（三）司機執照轉移登記費第一次准予免收。等因，自應遵辦。茲定於一月六日起至二月五日止爲登記給照期間，並假九江路二〇九號工部局總辦公處爲辦公地點，凡越界築路區域之車主未領有市區牌照及本市區車主已領有市區牌照者，均應照章一律重新請求登記，改領共同照會。恐未週知，特此佈告。

局長 葉雪松

中華民國三十一年一月四日

振務委員會上海市分會 上海特別市社會局 冬振聯合辦事處 招標通告

查中華民國三十年份冬振經呈准由本會局組織冬振聯合辦事處會同辦理茲需招商承製冬振棉衣褲一萬套特登報通告公開招標定於三十一年一月五日上午十時在新閘路一三六一號本辦事處開標，以標價最低者爲得標人凡本市殷實衣商自問有承製能力者均得參加投標所有投標須知投標說明及投標單可於每日上午九時至十二時下午二時至五時到本辦事處領取特此通告

中華民國三十年十二月三十一日

恭賀新禧

上海特別市米麥雜糧油餅業同業公會

理事長 楊河清 常務理事 葉鴻儒 沈維亞 江鴻斌 符前耕 王憲蓀 姚志恒 全體理監事 雜糧組 米組 麥組 油餅組 同人 鞠躬

第一市場……麥組 油餅組 雜糧組……愛多亞路十五號二樓 電話……八〇三九三 八四五八一
第二市場……米組……四馬路青蓮閣三樓 八〇三九二 八五六二
地址……法租界愛多亞路十五號三樓
（附告）非入本公會者否認同業會員不能入場買賣

英商 綸昌紡織漂染印花有限公司啓事

凡客號堆存於本公司棧房及在滬其他棧房之貨物自一九四二年一月一日起本公司因不能代客續保火險甚爲抱歉嗣後火險事宜概由各客號自行負責辦理對於現行棧租以後每箱每月少收一元務希特別注意

本報招請廣告部員及囑託

一、本報爲華中擁有最大發行部數具有最高權威之日報故本報廣告部員以重體面愼行動者爲合格
二、學歷中學校畢業以上
三、年齡四十歲爲止之健全男子
四、於上海廣告界有二年以上經驗者
凡自問能勝任上項各例者，則親筆寫一履歷書投函上海西華德路二八八號新申報廣告部可也

開獎・期近 一月十一日 開・獎 欲購・從速

新年大香賓

票額三萬張

頭獎十一萬七千六百元

最後七天

全張十一條售國幣十元 …分購每條國幣一元

●憑票十足兌現●

上海跑馬總會 馬霍路三〇四號 電話三〇一〇九

搖彩部啓

上海跑馬總會 爲新年大香賓票事啓事

本會發售新年大香賓票原定目標爲十萬全張，茲以刷售時先備三萬全張，嗣因印刷關係添備□難，故其總額已祇可定爲三萬全張，售罄後無從添加，目下該票暢銷已逾半，所剩僅一萬餘張，其開獎日期准於本月十一日星期日新年大賽馬第四天第五次賽如期舉行，爲此望近速購，以免向隅

上海跑馬總會搖彩部 馬霍路三〇四號 電話三〇一〇九

防止物價賡續飛漲 工部局勸居民回籍

工部局頃發布告略稱：茲為防止物價之繼續高漲，並為適應目前之經濟狀況起見，經日本當道與本局會商之結果，決定促請公共租界之華籍居民，凡非絕對必要居留者，為公共租界之福利與秩序着想，應即儘速返歸故鄉，查日本當道曾由上海方面日本陸海軍最高指揮官頒發緊急告示，並由日本陸海軍發言人聲明對於華籍居民願意遷離本市而返歸故鄉者，准其携帶相當傢具及個人物件，不受任何限制，亦毋須請領許可證，但如欲請領回籍許可證者，得向本局或黃浦路一〇六號日本總領事館申請核發，向本局申請者，可將申請書送呈福州路一八〇號本局商團司令部。

調解房租糾紛辦法 工部局頃發布告略謂，查一切租戶對於業主，如有不平，或業主對於租戶如有爭執，倘有關係之產業係坐落公共租界以內，得將不平，與爭論情事，以書面向漢口路二三九號本局法律處調解委員會陳訴，隨交等於月租一成之費用，至少國幣二十元，該委員會當將收到之陳訴函件，錄送對方，令其在收到後三日內以書面答覆，然後根據雙方所陳及所復情形，斟酌詳斷，或在認為必要時，召集雙方面加詢問，務在可能範圍內以力求公允為主，關於調查及進行程序，該委員會得自行訂定規則並執行云。

本市各堆棧存米 尚達四十餘萬包
足敷民食三個月之需

滬市各米號業領售工部局洋米，未能普遍發售，貧民購米仍感不便，上海特別市米麥雜糧油餅業同業公會為維持民食救濟貧民及米號同業營業起見，特定于五日上午續派負責人前往工部局繼續交涉，請儘量供給米號領售洋米，務求普遍發售，據悉目前各米號領售洋米，已非工部局所向香港採購之仰光米，全係各米行存儲堆棧之西貢洋米，數值約達二千餘萬元之鉅，現該會亦擬向當局交涉，將已售出之米欵，發還貨主，聞本市各被封堆棧及已啓封者之存米約達四十萬包左右，足敷民食三個月之供給，而該會決定請求當局協助疏通來源，曾厚民食存底云。

熟食公會二批平粉 獲工部局核准供給

本市製粉業商，前因所領粉量，不敷應用，爲維護業務計，曾要求各該同業公會，分別巡向本市租界方面，請求供給平價粉，工部局爲體恤商艱，即經核准設法酌量供給，直至目前，業已獲得此項平粉者，計有本市餅饅業同業公會，油條熟食業公會，機製切麵業同業公會等々，均已次第撥派各同業會員，茲聞本市熟食同業公會，二批平粉請求，業已獲得工部局之允准，惟因日內適值新年假期，現正備欵擬於本月五日遲往領粉撥派云。

營業房屋特捐 工部局決暫緩征收

工部局頃發布告略稱：查關於徵收營業房屋特捐一事前經本局第五五五四號及第五五五七號公布在案，現在本局決定對於此項特捐之徵收，目前暫不進行。

婆羅洲英軍於逃走時自行炸燬而起火之油槽（日陸軍省供給）

日內閣情報部長 接見中國記者 解答各項問題

△中央社東京航訊 日本內閣情報局嶋第三部長，本日接見中國新聞記者，記者提出問題，承詳爲解答，茲分誌問答如下。

問 照日本大本營陸海軍部之發表，英美東亞艦隊主力，已被日本海軍消滅，關島香港等根據地，業已陷落，菲律濱，夏威夷之制空權已在日本空軍掌握之中，由此觀之，敵軍當無襲擊日本本土之可能，部長之見解如何？

答 英美在開戰之初，已遭受重大損失，就目前之情形觀之敵方大舉來襲，是極困難之事，最多用潛水艇作游擊戰，尤其敵方圍繞日本之航空根據地，悉被日本軍佔領或控制，且我方已有周全之防空準備，敵方空軍欲來襲，難以來襲。

問 日本對於渝方之動向，見解如何？

答 自日本正式承認汪主席，所領導之國民政府之後，對於渝方，僅視爲一殘餘地方勢力，故對其所謂參戰當置之不顧，至於渝方之實際活動，除緬甸有一小部份渝軍潛入外，越南泰國均無渝軍存在。彼等所謂共同作戰，僅是虛張聲勢，徒有宣傳，並無若何實際之表現，渝方以前得到英美積極之援助，尚且不能作有効之活動，現在英美自顧不暇，且運輸比以前大爲困難，渝方自然更無能爲力矣。

問 對邱吉爾與羅斯福在華盛頓會談之觀感若何？

答 是項會談，當不外討論如何改變今後作戰之方針，藉以挽回敗戰之頽勢，但英美兩國對於東亞各有不同之關係與歷史，彼此見解互異，常在意中，例如英美渝三方，曾開所謂維持法幣價值會議，但因意見分歧毫無效果，又如前次大戰，關於聯合軍之統帥權，亦發生極困難問題，由此可知英美會談當不會有完滿之結果，日本對此，毫不介懷。

問 據中立國之電報稱蘇聯駐美大使頻々與美國當局會見，又據最近美國當局發表，已邀請蘇聯參加此次英美華盛頓會談蘇聯亦有參戰之勢，部長見解如何？

答 照客觀情形觀之，蘇聯在此次□蘇戰爭，深受巨創，正好乘此冬季休養生息，且日本在北方早已有萬全之準備，況實際上，現在蘇聯仍依然遵守日蘇□條約。

問 開戰以來，南洋華僑動向如何？

答 自從日軍進駐泰國，在馬來菲律賓登陸成功之後，南洋華僑已有四十萬人連名擁護國民政府，上電汪主席致敬並獻金五十萬元。相信今後擁護國府之聲勢，當日益增大。

問 日本更換駐華大使之政治意義何在？

答 自從日本發表近衛聲明正式承認國民政府以來對華方針，始終一貫毫無變更，此次更換大使，係因本多大使因病辭職並無其他政治意義，重光大使熟悉中國情形，在日本外交界上，堪稱爲德隆望重之人物，故被任命爲駐華大使。

問 當此次戰事勃發之初，東鄉外務大臣曾邀請駐日大使晤談畑駐華陸軍總司令官，亦訪謁汪主席討論協力問題，其內容若何？

答 中日提携合作，乃爲中日締約以來，中日兩國共圖發展之基本原則，此次中日兩當局所討論之協力，當與以前之協力，並無本質上之差異云。

讀者之聲

稿約 來稿以五百字爲限——內容務必切合實際——空論不錄——立場必須公正——態度謙和——力求簡潔——攻擊私人等件，請勿投寄——來稿請註明眞實姓名及通訊處——發表時可用筆名——來稿概不退還

剷除教育界之陰謀家

主筆先生：

租界自日軍進駐以來，情形日趨安定，日前上海市各大學有教職員聯誼會之組織，藉以加强各校對外之團結，併爲倡導和平運動，和撲滅毒素教育之基礎深堪嘉許！所引爲遺憾者，聞上海仍有一般學校主持者，執悟不醒，表面上係向南京教育部立案，實則陽奉陰違，或不免暗受渝方之指使而管理腐敗不堪程度之參差不齊平日對於學生三育方面之修養，悉取放任主義，尤不在話下！又聞該種學校，爲擴展其勢力計，擬建議行將停辦之渝方國立學校，與之合併彼則從中吸收其學生，以謀私利，凡上所云，雖不克一一加以指實，但也不盡屬空穴來風！

爲學生本身利益計，爲和平運動排除障碍計，我們應該揭示此種學校之陰謀，用適當之嚴厲方法，予以制裁，同時，希望南京教育部當局，對於渝方之國立學校，何者須接辦，何者須改組，從速定一方針，以免荒廢學生之學業

讀者 王善林

警告王九如 爾自三十年十二月三十日下午携欵離店隱匿號中已向我等追取其急爾有妻小有兄弟不能一走了事應須激發天良不可自害害人茲限爾於三日前歸來自行理楚一切皆有商量餘地否則當迷不悟當報捕懸賞通緝至囑至囑 王根生 子勤 同啓

德國製造 **男子性機病** 外用妙藥 ▼（康樂生）▼ 專治早洩滑精 名藥

▲丈夫患了陽萎早洩，妻妾，情愛如在人間地獄德國性病專家發明主治早洩陽萎見色流精房事不能等育不全等症一用本品萬試萬靈能可會進家庭之幸福本品毫無副作用精裝電木軟管定價六元●特價每盒五元惠顧再送强生補精丸一瓶 上海三馬路石路東四五七號●臣昌西藥行經理●電話購貨九七六八五立即送上

主治男女先天不足後天失調房事過度手淫斵傷神經衰弱頭暈眼花精血枯竭見色流精陽萎早洩夢遺滑精失眠盜汗腰痠背痛等症此藥功能填精益髓補氣養血鞏固精關制止遺洩恢復青春返老還童奪造化之功補人生之缺對於陽萎早洩夢遺滑精確能百發百中萬試萬靈每盒五元函購加五角 上海江西路一四一號四馬路南首北京天安堂 上海分行電話購貨九二三三四

藥性王道 補力雄偉 有病治病 無病強身 陽萎早洩 夢遺滑精 百發百中 萬試萬靈

首先發行 天香 第一老牌 清宮秘方 **龍鳳丸**

上海廣播電台 第一廣播節目 呼號 XGOI 周率 九〇〇KC（上海時間）

一月四日（星期日）

時間	節目
上午一〇、〇〇	報告新聞（滬、國、粵語）
一一、〇〇	唱片（西樂）
一一、三〇	報告新聞（英語）
一二、〇〇	家庭節目（家庭名曲鑑賞）
一二、二〇	報告新聞（英語）
一二、四〇	教養節目（大學生的本身努力）
下午一二、五九	報時（國語）
一、〇〇	唱片（西樂）
一、〇〇	報告新聞（英語）
一、三〇	報告新聞（滬、國、粵語）
二、〇〇	唱片（中國音樂）
三、三〇	經濟新聞（滬語）
三、四〇	休息
五、〇〇	兒童節目（歌大唱會）
五、三〇	報告新聞（粵語）
六、〇〇	日本實情介紹（國語）
七、〇〇	唱片（輕音樂）
七、三〇	報告新聞（英語）
八、〇〇	唱片（歌唱）
八、三〇	唱片（申曲）
九、〇〇	報告新聞（國語）
九、二五	遊藝（西樂）
九、五〇	各地通訊（國語）
一〇、〇五	發音節目（國語）

國藥首創 **補腦耳聾丸** 恭祝新春 減價最後一天

本堂每逢新年恭賀各界耳聽腦敏作事發達個個康健因此減價發售三天是一月一日至四日止原價五元減售四元每打四十元過日仍照原價決不展期希請各界注意外埠函購加郵費爲證補腦耳聾丸專愈頭痛腦脹耳鳴眼花腦漏鼻塞耳癢耳塞耳爛流濃神經衰弱病後虛聾那怕新久厲害之耳腦病購服此丸保險立效百發百中之靈藥請患者一試方知眞正補腦耳聾丸 總發行 上海北京路泥城橋東首瑞康里十二號 救生堂

統益紡織有限公司通知本公司棧單持有人啓事

本公司所出棧單 貴客倘有多量未曾出清茲特鄭重通知自民國三十一年一月一日起本公司對於上項棉紗及棉布祇酌收棧租其火險則歸 貴客自理本公司概不負責特此聲明

海軍部水路測量局招生通告

爲通告事本局爲培養水路測量之技術人才起見特招考第二期學生下開（一）資格初中畢業或具有同等學力（二）年齡十六歲以上二十歲以下（三）錄取之學生膳宿及制服書籍等費均由本局供給並日給津貼未婚者十二元（四）修業期間二年有志投考者可向上海楓林橋市政府路一四號本局索取簡章報名日期自一月一日起至一月二十日止幸勿自誤特此通告

繆重海 讕鑒 汝糊塗若此全家受累今又累及親戚于心何忍見報速將方印證章及賬目即速送歸一五二弄十四號俾可物歸原主至要至要否則貽害無窮 梅白

△**上天殯儀館** 地址 延平路口一八一號 營業電話 21943 21944 21945 接屍汽車服務 專接虹口南市閘北等區遺體 事務所電話 〇〇六八

▲▲**尋人**▼▼ 茲有八歲男孩名叫施祥興身穿藍布短罩衫內有紫色絨線衫襯裏穿色細條子線呢袴脚履棉鞋操餘姚口音於國曆卅一年元旦上午十時在日昇樓失踪數日來其母東奔西覓廢食俱忘淚不成人如有仁人君子携領願意其母苦衷請伴送至厦門路一二八號鼎泰煤號當謝大洋二百元通風報訊而尋獲者當謝大洋一百元儲欵以待決不食言 施鴻茂謹啓

召盤 南貨店 店基生財 地臨菜街市面鬧熱生意發達如要請至金神父路打浦橋新新里一九六號張君接洽並有全新老虎車一輛出讓

▲**遺失證章** 茲遺失內政部戒煙總局緝私大隊第三七號證章一枚除呈報補發外合行登報作廢 董鏡銘啓

出門修理 **無線電** 工程可靠●取費二元 當面修好●迅速便利 電話二二五八九電通

購**國米** 電話一七六六四 諧音一吃陸續試 只要記電話 永弗會買錯 ▲不用招牌名義做生意專用電話號碼做信用▼

袖珍 **日語會話讀本** 誠初學之導師 實智識之寶庫 本書係聘請名學士編校自字母起至簡易會話止字句準確全書一冊特價一元加一冊經售處上海麥家閣惜陰書局

券 憑券附二元贈與衆不同男子行房秘訣一巨冊閱後保證歡樂無窮舞女欲每冊一元男女交合論每冊一元五角上海廣合卿路遠東飯店對過九五弄六號華英貿易公司電話九六三五一

63 六三牌鞋釘，分釘，銅釘，元頭別針各項特別釘，出品精良，定價克己，如蒙賜顧，不勝歡迎六三製釘廠 電話三二六五〇號

全羊毛 **包車毯** 重四磅每條九十元床上包車兩用毯重四磅半每條四十五元電話九八七五八 通知即可送到府上不合可退

勸告 克成儀器廠主鄭楚文因何不辭而別所欠房租及震華玻璃廠之貨欵請見報後在一星期內前來結束賬目如若不來有物件即行變賣特此登報申明 震華玻璃廠王有記包飯作同啓

哈哈！

這纔是最合理想的調味料

所有的羹肴、一擱味の素，美妙清香、葷素適口、尤其是簡便、經濟、壓倒一切調味料、家庭炊食不可不備！

調味佳品 **味の素**

（味之素）

塩野牌 **五淋拿根片**

最短期化學療法劑 淋疾 URINOGEN SHIONOGI

五淋拿根片……內服之則急性淋疾之不快症狀得以鎭痛停頓同時其猛烈之深達力對於慢性及再發症迅速緩除患者自覺的痛苦能達治療及預防淋症之目的 又爲一般化膿性疾患所賞用

【包裝】二〇片 一〇〇片

製造並總發售處 鹽野義商店 大阪市東區道修町三丁目 上海出張所 上海西華德路七十號

SU-Y3

鎮咳 拔咳因 氣管支炎、百日咳、喘息、肺炎、肺勞咳等 液・丸・粉 海外各房均有出售 伊丹市 山本製藥 C・C

度量衡器計量器（日本標準規格） 製造・修覆・販賣

在庫豐富 價格低廉 正確堅牢 迅速叮嚀

南京太平路三三三號 **三玄洋行** 電話二二五三七番

上海百老滙路一九五號 **三玄公司** 電話（四一六三三四番）（四六九九八番）

工場 上海飛虹路九七號 南京下關恒泰生

Pilot Fountain Pen

書寫滑利 耐久無比 高貴絕倫 各界愛用 **拜羅德自來水筆**

上海四川路三四六號（迦陵大樓）六〇六號 拜羅德公司

遺精除根 固本膏專貼遺精無論有夢遺精見色流精尿後流精或每夜一次數次輕一貼重兩貼除根每貼三元函購加五角上海江西路四一號四馬路南首北京天安堂分行電話購貨九二三三四

新光 寧波路廣西路口 二時 四時 六時 八時 今晨十時半早場 李綺年 嚴化 主演 貴族千金 小家碧玉 蕩婦行為 終身飲恨 現代青年 青年男女 切身問題 應看一載

上海 二時 四時 六時 八時 顧蘭君 大膽演出 春色惱人 蕩漾春意 說不盡溫馨在心頭 蕩婦 今晨十時半映早場

金都 同孚路福煦路口 今天日夜五場 十時半 二時 四時 六時 八時 李麗華 鄭重 楊柳 主演 哀感頑艷無上悲劇 魂斷藍橋 肉體被污 靈魂純潔 獨藍橋魂斷 懷伊淚面 欲念人被！

金城 北京路貴州路 一時半 三時 六時 八時一刻 周曼華 呂玉堃 朱光 尤照 合演 失足墮落 中玉殞 恨綿綿！ 五名支歌 迷惑虛榮 少女失身 甘言蜜語 奈何天 國華巨片 今天加映早場

滬光 愛多亞路 二時 四時 六時 八時 今晨十時半早場 韓蘭根 殷秀岑 一胖一瘦一搭一檔 上海灘上遍地黃金 老牌人才笑片之王 上海淘金記

國聯 電話九六二六一 每天五場 二時 四時 六時 八時 今晨十時半早場 李紅 姜明 主演 新型偵探奇離片 破案迅速出人意表 一串珠 糊塗偵探 滑稽連篇 笑話百出

美琪 今天日夜獻映 二時半 五時一刻 八時 詹姆士 克奈 賈蒂 蒂維絲 天賜嬌妻 星期三起映 冰獄追魂 水凍十年 依然復活

大光明 今天日夜獻映 二時半 五時一刻 八時 桃樂珊 拉摩 強恩 霍爾 合演 全部五彩 美人魚 星期四起映 草莽騎士 匹馬單鎗 神機妙算

南京 今天日夜獻映 二時半 五時一刻 八時 喬治 蒙高茂萊 主演 俠艷巨片 草莽騎士 星期三起映 天賜嬌妻 愛女私奔

國泰 今天日夜獻映 二時半 五時一刻 八時 卡洛夫 主演 冰獄追魂 兒童無伴謝絕 星期三起映 活寶貝

大華 今天日夜獻映 二時半 五時一刻 八時 米蓋羅納 魯意史東 安娜萊 莎合演 私人秘書

明星 青島路派克路 一點半 三點半 五點半 七點半 價目六角七角 陳雲裳 主演 新姊妹花 一姊一妹 二種性 個性 今本十時映早場

卡德 卡德路新閘路 一點半 三點半 五點半 七點半 價目六角七角 約翰勒新 瑪琳 蓮麗 主演 泰山情侶 清溪裸浴 嘯臂私語 今晨十時 五彩卡通 大笑會

恩派亞 八仙橋霞飛路 一點半 三點半 五點半 七點半 價目六角七角 中國聯合公司武俠片 張慧冲 龔秋霞 主演 銀鎗盜 今晨十時 合同記

中央 院址六馬路 電話九二七○八 二時 四時 六時 八時 價目樓下八角 樓上一元 中國聯合公司哀艷巨片 王熙春 劉瓊 主演 明月重圓夜 兩地相思 千里壯懷 今天星期早場開映十時 鐵窗紅淚

銀映大戲院 新春本院第一砲 熱血男兒 埃洛爾弗林 奧利哈萊 領銜千餘人合演 武俠美麗五彩巨片 本院十一時開映 最終八時 價目（日金一圓）

九星 福煦路 二時半 五時 七時 價 李英 王乃東 哀情熱感巨片 香江歌女 今晨十時加映早場 上下六角

榮金 今天四場 二時 四時 六時 八時 歷史巨片 周瑜用計 王元龍 美人計 臨江夜宴 過江招親 劉備東吳 今晨加映早場 明天開映 玫瑰飄零

光華 愛多亞路 二時 三時半 五時半 七時半 全滬第三輪 胡蝶 王元龍 巨星 歌女紅牡丹 今天加映早場

平安 西摩路 今天四場 二時 四時 六時 八時 大膽 狄安娜寶萍 牡丹花開 今晨十時半 銀星雕伏 座價一律七角

金門 西摩路福煦路 今天四場 二時半 五時 八時 隆重獻映 米蓋羅納 主演 幼年安迪生 今明二日加映早場

巴黎 五二○五八 今天五場 晨十時半 二時 四時 六時 八時 埃洛爾弗林 主演 金城鐵騎

西海 三四七三四 今天五場 上午十時 一時半 三時半 五時 七時 幼童一律四角 六角七角 白雲 徐風 主演 周曼華 惜分飛

杜美 五八七○七 二時 四時 八時 獻映國片第一砲 鐵扇公主

西山 北山西路 今天三場 二時四 七時半 李麗華 主演 書夜出殺盡好人 金鏢橫行天下 紅蝴蝶

新江 九三八七九 今天三場 二時半 五時正 八時正 樓上一元二 樓下一元 滑稽大王 裴斯開登 本幕有趣 本幕滑稽 滑稽大會 天天客滿 請早購票以免向隅

亞蒙 白爾路太平橋 八四六一四 今天四場 二時 四時 六時 八時一刻 王熙春 主演 屠光啟 黃河 張琬 唐倩雪 野花那有家花香 野花倒底太輕狂 自家花有好模樣 今天早場十時半開映 啼笑因緣

大滬 靜安寺路靜安商場 電話二一七四九八

新新 靜安寺路長飛車行隔壁 電話二一八六四二○七

王熙春 領銜 今晨十時半加映一場 一律六角 野花那有家花香 徐風 莫婉兒 袁容 梅沼 合演 艷屍 一艷屍具 天翻地覆 遺產千萬 破家人亡

秀蘭鄧波兒 兩億五彩 金圓 神話巨片 青鳥 神仙投胎 能言犬 綫火林 極樂世界 雲霄帝國 豪華天宮

元旦謁徐記

姓.忘.

今年元旦，我只拜訪了一個革命时先輩徐先生，與他談了不少的話，都是關於時局的。在記出他的談話之前，還有幾句閒話要說。

我已久未徐府，不覺客堂中已成了新秩序。美觀而大方。足見老革命家依然跟着時代走而具有新精神。徐先生仍是大明衣冠，坐在主位，面前有爐灰火，溫度不高不低，正好合於『爐邊談話』的熱力，以他老當益壯的精神，這爐火是多餘的，可是客人們就不能烤火了，所以爐之設，大概是為客人吧！

格外多了一隻大々的綠鸚鵡；這是一種諷刺，在今日的社會上，不少人成了鸚鵡，雖然能言，也只能言，並且只別人之言，徐先生多麼幽默啊！使我當時不敢開口，恐怕他以鸚鵡同我呢！可是終於在恭賀新禧之後，我就發言了。

『上海現在是自由的上海了！』我帶笑的說。

『哈々……』徐先生也微笑的應聲。『用早點吧！』他接着說。

只見外客餐桌上，蒙了潔白的檯布，上面擺着杯盤刀叉，一會兒早點端出來了，徐先生和我同往就座，共進早點，牛奶，麵包，布丁，精美之至。這是民國卅一年我第一次的早餐，使我對主人深謝之外，不禁感慨系之。

他是在革命陣線上奔馳過的人，追隨總理很久，而今在海上閒居，養備韜光，以書畫自娛，未始不是國家的損失。『他應該出來再幹吧！』我這樣的想，但不便向說。因為他的出外是不輕易告人的。

在席上他還說此閒話，徐玉蘭三度南來，就是閒話的主題。我也想這一次看々玉蘭的色藝，可惜累於生活，夫得一赴『黃金』。只每天在廣告上一睹她的芳名與傑作劇名，其他無福了。

記得在徐府數度與玉蘭同席，且一次為梅草仙翁所召，今草翁遠渡重洋為難胞募捐，以大東亞戰爭之暴發，輪船蹤跡不知，令人懸念不已。而玉蘭仍安然出演於『黃金』，人事倉桑，不勝感慨。

早點用罷，入客室圍爐談天。徐先生竟提他對上海將來的主張，『自由市的上海』，且正草擬詳細方案，我極力贊成，並希望先睹其方案為快。

其後對於中國的前途，指出幾條今後必走的大道，都是復興建設必然的事實，我佩服之外更加希望他貢獻給政府能够依照施行，當我辭出之時，還沒有另外的客人到來。

情慘

他漸々地清醒起來，只見她坐在旁邊，兩眼哭得非常的紅腫，凄慘地望着他。

他的心頭，更如煎熬一般的難過起來，忍不住緊々地把她抱住。

『妹妹……妹妹……我愛你……我誠々地愛你啊……』

『哥哥……我亦愛你啊……』

她的面頰貼在他的胸腔，又笑又說着。

他覺得她並沒有怨恨的樣子，更且可憐而纏綿了。

他的心，被她陶醉了，他的熱血沸騰着，皆惘地竟忘去了可憐的倩萍，緊々地擁抱着，走進那甜蜜之睡鄉。

× ×

第二天早上，他剛々起身，佣人送進一份報紙來，他依次看着，不覺突然的躍入他的眼簾，却見。

『（女學生沈倩萍，因失戀厭世在××河自書，不及救治。）』

他顫抖着控住了報紙，竟失去了一切的知覺。

正在那時，郵差却送來一封淺紅色的信來，就是倩萍的遺書。

頭正像萬刀刺割，週身的管，一齊爆裂了；毫無所覺地拿起檯上的一把快剪向着喉中直刺，頃刻間鮮血直流，他已魂飛九霄了。

她驚駭地趕上去，要把他抱住，却已不及，同時，也暈倒在地上。

那鮮紅的熱血，竟淌滿了一地板，可憐的他和她，都沈浸在那血海中，還沒有人知曉。

這封淺紅色的信，正在那血流中蕩漾。

啊情啊！血啊！戀愛的地方啊！

（續完）

虹口中華大戲院 北四川路大德里對面 今天日夜獻映 李麗華 鄭重 楊柳 合演 復活 時裝艷巨片 價 樓上 一元二 樓下 幼童

南市中華大戲院 南市中華路方浜橋口 准于一月四日起連映五天 梅熹 袁美雲 主演 小婦人 搖櫓曲激起少女熱情 沙漠歌聲揮內心苦衷 開映時間 一時 三時 五時 八時一刻 預告 李麗華 主演 復活

滬西中華大戲院 滬西曹家渡五角場 劉瓊 顧蘭君 主演 生路 新題材 新作風 新生活 新藝術 柴米兩缺 子女成群 巨富 鄉下 今天三場 老鐘點

惜陰書局贈送日曆 茲值國曆新年各校放假之期為父兄應選購開心益智的讀物給予子弟作為正當消遣切勿任其出外遊玩本局有鑒及此特選各種歷史電影等書 連環圖畫廉價出售照碼七折以示優待購滿十元奉贈廿四孝日曆一組如欠類推 ●批發備有目錄● 三國志 馬革裹屍 奇俠之王 海龍王 大鬧龍潭 第三弄第一家 斬黃袍 月宮寶盒 岳飛全傳 黑夜鎗聲 怪俠之王 九仙劍俠 萬人迷 彭公案 走麥城 一碗飯 封神全傳 苦江湖 江湖情俠 乾坤十三俠 護花使者 太平天國 黃衫客 大破太行山 完璧歸趙 雙珠球 荒山怪傑 柳迎春 刺王僚 漢光武 更樓歌聲 上海山東路麥家圈○三一 惜陰書局 歡迎外埠函購 寄費二成 批發格外克己

借小說的電話 清心書社 91515 地址六馬路底遠東飯店隔壁 章程目錄備有 特別每月四元 ●專差掉送 普通半價 ●應有盡有 保證滿意

萬國大戲院 李鄂狄克斯領銜 軍事愛情巨片 海空鐵鳥 偵察轟射 信號赴救 中伏苦守 殲賊破圍 海陸空立體作戰新式術！ 今天四場 映 二時 四時半 六時半 八時

百老滙大戲院 今天獻映 國華奇情恐怖巨片 黑夜孤魂 慕容婉兒 徐風 主演 老鐘 二時半 四時半 八時

卡爾登 今天四場 二時 四時 六時 八時 早務臨時請 六角 七角 八角 春江風月 全部五彩艷情巨片

嘉興大戲院 東嘉興路湯恩路口 藝華公司最新武俠傑作 李麗華 鄭重 柳楊 主演 隱身女俠 採花黨無法無天！ 殺人不眨眼！ 隱身娘出沒無常！ 明日開映 英茵 主演 返魂香 老鐘 二時 四時半 六時半 八時

福佑 王熙春 李英 主演 武俠古裝激鬭巨片 三集 文素臣 虎穴投身 強顏作笑 士牢絕食 視死如歸 香艷之處 不可言宜 武場面 義氣壯 今天三場 老鐘點 二時 四時 七時 價目 大人五角 軍警三角

蓬萊大戲院 南市中華路蓬萊市場 今日最後一天 陳雲裳 一人兼飾二角 新姊妹花 上流社會的秘密 有閒階級的醜行 明天開映 女殭屍 時間 二時 四時 八時半

滬東大戲院 平涼路小菜場對面 老鐘 二時 四時 六時 八時半 座價一律八角 幼童四角 今天獻映 小鄭秋 胡蝶 主演 姊妹花 胡蝶一人扮演姊妹兩角

辣斐劇場 辣斐德路拉都路 電話七七一○○○ 座價四元 二元 一元 今日三時獻演 早場加演 儂發痴 喜臨門 洪謨導演 注意 今日明日上午十時加演早場 座價三元 一元 一元半

東方曲場 電話九二二七○ 今天初演 石筱英 聯合編導 艷情大悲劇 想思淚 慧蓮

中南書場 愛多亞路東新橋口 首先提倡改良申曲新劇 傳霞 彩 竺金香 大紅 全體演員通力合作 日戲全部 三郎上集 今夜初次公演 馬蕩狼心計 電話定座九二二六○

聯華大戲院 九畝地劉攻弄 風雅小生 袁娟水 花衫 姚月花 皇后 梅 文武老生 魏照 葉琴敵 日戲四本 夫冤妻慘 夜戲十一本 蓮花女 悲苦名劇 良本新戲

金門劇場 法租界鄭家木橋大方飯店五樓 開時 二時卅分 四時卅分 七時 九時 票價一元二角 便利觀眾更換時間 萬芳大歌舞團又一新作 洞 父！祖！兒子！孫子！ 愛財不愛洞 傑三門一 大正明光 三七念纏 佛陀彌阿 客滿 家常便飯 請先猜一猜 究竟是什麼洞 下期準演 小房子

新樂宮 二馬路大新街 新旅社 今天四場 二時 四時 六時 八時 飛虹歌舞劇團 家庭醜史 幽默慘劇 新鮮歌舞大批貢獻 一箭三雕 香艷肉感出清底貨 一封情書 兩個寶貨 種下禍根 了却孽債 票價一律一元四角

大中華 九○○一 日戲二時 夜戲七時 筱文濱領導 日夜新戲上演 志忘婦人

星后 九五九一二 二時 七時 柯達導 傑編作

龍門 愛多亞路李梅路口 電話訂座八一六一七五 日場一時 夜場六時 李艷芳 姚水娟 客滿 真假千金 今天日夜公演 時裝奇情名劇 李君磐編劇 請先訂座

同樂 菜市路勞神父路 電話八二一一六 趙瑞花 桂芳 尹 竺水招 陳金蓮 主演 今天日夜開演 秋淚 下本 預告 狄青出世

齊文銀宮 東翠珍 黃雲泉 何官 日戲七本 玉蜻蜓 夜戲八本 四香緣

民華越劇 東熙華德路源昌路口 王明珠 王梓央 許招 彩花 施天寶 章 領銜 日戲前本 王買華父 夜戲 蓮花女

大世界 大京班 日戲 南古三送金 陽城文酒山 劇會門薬寺 夜戲 陳燕燕 主演 鐵窗紅淚

永安天韻樓 本樓自今天起營業時間改為上午十一時至下午十時止 注意 請各界 聯合社日夜獻演 仙樂越劇團 繁華團 著名佳劇

先施樂園 安樂平劇場 日戲全部 八大鎚 鼎盛春秋 雙奴奇緣 夜戲 双珠鳳 打花鼓 四杰村 白虎堂 九江口 電影中曲 飛劍女 話劇 日戲 豈有此理 夜戲 上青雲 日戲 玉蜻蜓 夜戲 百花台

大新遊樂場 ○大京班○ 日 乾天過 元五雨 山花關 夜 三集 隋陽帝 素春女子越劇社 日 盤夫 索夫 夜 破腹驗花 ○有聲電影○ 馬譚部蘭卿會 薄倖名 真真文藝團 中曲 林雅 錫文 方朔 精神 友聯 大狄 舞班 四友社 滑稽 京劇 朱家班 魔術 三星團 滑稽 喜劇 群芳大會唱

鑫記大舞臺 地址二馬路英華街口 今天日戲 王級秋 李仲林 林樹森 碧賦蓮 鎖陽關 春秋配 新戲迷傳 今天夜戲 八時開演 林樹森 領銜 十三集 神怪劍俠傳 老將英血染雙星塔◆岳親王大戰潞州城

天蟾舞臺 地址四馬路雲南路口 下午二時半八時 白玉薇 新 樊江關 李少春 武松 班蘇李高毛貴 新排義俠記之一水滸事 五六本 七八本 武松 十字坡 孟州 安平 大快活林 飛雲浦 鴛鴦樓

榮記共舞臺 今天日戲 今天夜戲 張俊亭 三本 鐵公雞 趙如泉 郭少亭 趙君 廿三本 狸貓換太子 王福壽 全本 二進宮 劉漢臣 大長坂坡 趙如泉 大鐵籠山 林樹森 領銜 五集 神俠劍怪傳 白娘娘拆着 漢黑怪牛咬犬狼黑

黃金大戲院 地址牛莊路 電話九七一七 九三○七二 今天二時至八時公演 全本 酸棗嶺 巴杰 巴駱和 全本 法門寺 拾玉鐲 法門寺 大審 全部 甘露寺 美人計 甘露寺 荊州 盧花蕩 秦

斌記更新舞臺 今天日戲 學校劇目 全部 新玉堂春 嫖院 毒起 沈解 會審 探監 團圓 最後決不再演 二本 齊天大聖 老牌王同 鄭法派 期滿 活猴 珍猴 大合 看看 最後機會 不日公演 劉魁文 主演 包公奇案

小廣寒 地址四馬路大新街 電話定座九一一一八六 名角滿唱 張奎官 連良 趙寶義 姜桂 吳 高平關 掃松 周金玉 曹芳 汪雲 蔣京 蘇彩 張奎官 張雲仙 全部雙姣緣 精彩平劇 承接堂會 請至賬房接洽